



Gobierno de Reconciliación
y Unidad Nacional

El Pueblo, Presidente!

INIDE

Instituto Nacional
de Información de Desarrollo

EL CASTILLO

en cifras

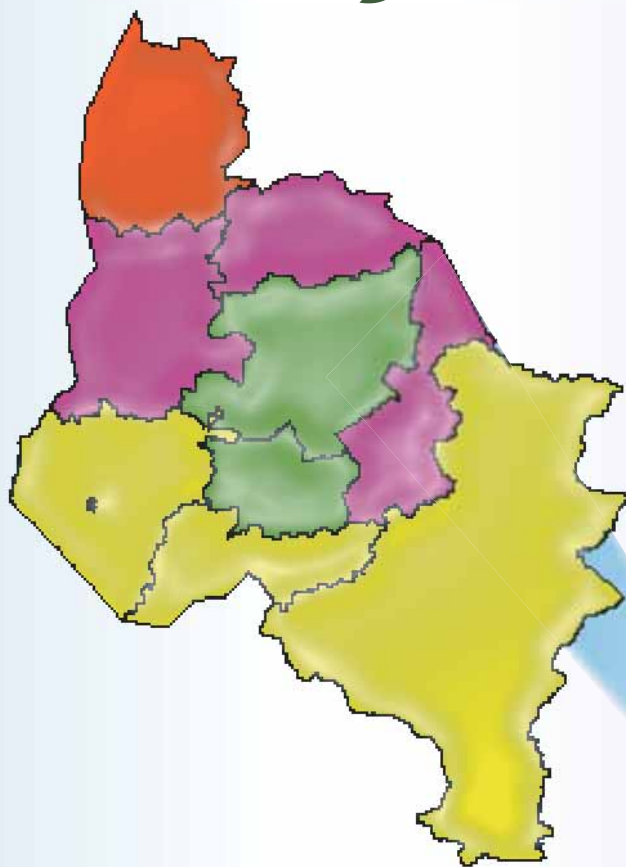

**PODER
CIUDADANO**
*Nicaragua
Gana con Voz!*

Instituto Nacional de Información de Desarrollo, INIDE
Fotografía y Portada: Fanix Urbina
Diseño Gráfico: Fátima Pérez y Ana Raquel Martínez
Sitio de internet : www.inide.gob.ni
Fax: 2681790, Telefonos: 2666178, 2662825.
Managua, Marzo 2008

INSTITUTO NACIONAL DE INFORMACIÓN DE DESARROLLO

EL CASTILLO

en cifras

MARZO DEL 2008

INTRODUCCIÓN

El Instituto Nacional de Información de Desarrollo (INIDE) ante la demanda de distintos actores de la sociedad, de contar con información actualizada a nivel local, pone a disposición de los usuarios la publicación de indicadores desagregados a nivel de barrio, comarca, comunidad y localidad para cada uno de los 153 municipios del país. Con este esfuerzo pretendemos contribuir a satisfacer las necesidades de información y a brindar una herramienta útil para la planeación de políticas y programas, para priorizar y asignar eficazmente los recursos que contribuyan a la reducción de la pobreza y el desarrollo de nuestro país.

Cada documento municipal contiene cinco capítulos. El **primer capítulo** es una selección de indicadores del VIII Censo de Población y IV de Vivienda 2005 y está dividido en tres secciones:

Sección 1: Población

Presenta cuarenta y nueve indicadores que caracterizan a la población según sexo, edad, relación de dependencia de la edad (RDE), relación niño-mujer (RNM). Se detallan además las características educativas de la población como el analfabetismo, asistencia escolar y nivel de instrucción desagregada por sexo. También se presentan las características económicas de la población de 10 años y más, incluyendo población económicamente activa e inactiva (PEA y PEI), población ocupada con trabajo permanente y temporal (desagregada por sexo y grupos de edad) y población ocupada por sexo y sectores económicos.

Sección 2: Vivienda

Presenta diez indicadores referidos al total de viviendas particulares y ocupadas del municipio, tipo de vivienda, materiales del techo, pared y piso del que están construidas, viviendas inadecuadas, sin servicio de luz ni agua potable, y viviendas con distancia mayor a 5 kilómetros del Centro de Salud más cercano.

Sección 3: Hogar

Recoge diecinueve indicadores que brindan una visión general de las características de los hogares, entre otros: jefatura de los hogares por sexo, disponibilidad de servicio higiénico, y exclusividad de su uso por parte del hogar, hacinamiento, hogares que cocinan con leña, sin servicio de recolección de basura, sin teléfono residencial, hogares donde al menos uno de sus miembros tiene una o más discapacidad, hogares donde alguno de sus miembros efectúan dentro o fuera de la vivienda donde residen una o más actividades económicas y hogares que reciben remesas de alguna persona residente en otro país.

El **capítulo dos** presenta el Mapa de Pobreza Extrema Municipal elaborado a partir de los datos del VIII Censo de Población y IV de Vivienda 2005 y en base a la metodología de Necesidades Básicas Insatisfechas (NBI).

El **capítulo tres**, presenta diecinueve indicadores seleccionados del III Censo Nacional Agropecuario 2001. Los datos brindan información sobre el total de productores por sexo, grado de alfabetismo, pertenencia a alguna organización agropecuaria, total de explotaciones agropecuarias (EA's), tamaño de las EA's (mzs), con cultivos anuales o temporales, permanentes y semipermanentes, total de ganado (bovino, porcino, equino y otros) y de aves de corral.

El **capítulo cuatro**, presenta la cantidad de hogares y establecimientos urbanos del municipio con actividad económica y número de trabajadores por rama de actividad. Esta información fue obtenida del Directorio Económico Urbano (Hogares y Establecimientos), del Banco Central de Nicaragua, 2002 (actualización 2005). Finalmente el **capítulo cinco** presenta las proyecciones de población del periodo 2005-2020 (revisión 2007).

Esta publicación no hubiese sido posible sin el apoyo decidido del Sistema de Naciones Unidas para el Desarrollo (PNUD) y el Fondo de Población de las Naciones Unidas (UNFPA), quienes colaboraron financieramente en la realización y divulgación de estos documentos.

DIRECCIÓN GENERAL

Armando Rodríguez Serrano

COORDINACIÓN GENERAL

Ana María Medina Sandino

COORDINACIÓN TÉCNICA

Jimmy Martín Rosales Ortíz

TÉCNICOS ANALISTAS

Ana Cecilia Manzanares Quintana

Benito Lorenzo Martínez Sáenz

Eddy Antonio Roque López

Gioconda de los Ángeles Maltez Corea

Gladys del Carmen Zeledón López

Iván Rodrigo Espinoza Chamorro

José Rutilio Moreno Ordeñana

Luis Antonio Morales Bonilla

Manuel Antonio López Sáenz

Silvia Elena Hernández Vega

DIRECTORIO ECONÓMICO URBANO

Adolfo Díaz Galindo

PROYECCIONES DE POBLACIÓN

Luis Felipe Blandón Sequeira

Josefa del Carmen Blanco Artola

PROCESAMIENTO

Santiago Mejía Solís

Javier Francisco Argeñal Collado

CARTOGRAFÍA - SIG

Carlos José Rojas Chávez

DISEÑO Y PUBLICACIÓN

Luis Pedro Ramírez Tercero

Fátima Haydelí Pérez Hudiel

Ana Raquel Martínez López

Fanix Leonor Urbina

CONTENIDO

CAPÍTULO I. VIII CENSO DE POBLACIÓN Y IV DE VIVIENDA 2005.....	1
Definiciones Básicas.....	1
Sección 1: Población.....	1
Cuadro 1. Principales indicadores de población al menor nivel de desagregación geográfica.....	4
Sección 2. Vivienda.....	8
Cuadro 2. Principales indicadores de vivienda al menor nivel de desagregación geográfica.....	9
Sección 3. Hogar.....	10
Cuadro 3. Principales Indicadores de hogar al menor nivel de desagregación geográfica.....	11
CAPÍTULO II. MAPA DE POBREZA EXTREMA MUNICIPAL POR EL MÉTODO DE NECESIDADES BÁSICAS INSATISFECHAS (NBI).....	15
Definiciones Básicas.....	15
Cuadro 4.1. Indicadores de necesidades básicas insatisfechas por hogar al menor nivel de desagregación geográfica.....	18
Cuadro 4.2. Incidencia de la pobreza por hogar al menor nivel de desagregación geográfica.....	19
Cuadro 4.3. Distribución de hogares y población en pobreza extrema al menor nivel de desagregación geográfica.....	20
Mapa 1. Incidencia de la pobreza extrema por hogar según departamento.....	21
Mapa 2. Incidencia de la pobreza extrema por hogar según municipio.....	22
Mapa 3. Incidencia de la pobreza extrema por hogar según barrio y comarca.....	24
CAPÍTULO III. III CENSO NACIONAL AGROPECUARIO 2001 (III CENAGRO).....	27
Definiciones Básicas.....	27
Cuadro 5. Principales indicadores agropecuarios al menor nivel de desagregación geográfica.....	29
CAPÍTULO IV. DIRECTORIO ECONÓMICO URBANO 2002 (Actualización 2005).....	37
Definiciones Básicas.....	37
Cuadro 6.1. Cantidad de hogares urbanos con actividad económica y número de trabajadores.....	38
Cuadro 6.2. Cantidad de establecimientos urbanos y número de trabajadores.....	39
CAPÍTULO V. PROYECCIÓN DE POBLACIÓN MUNICIPAL, 2005 – 2020. REVISIÓN 2007.....	43
Definiciones Básicas.....	43
Cuadro 7. Proyecciones de población al 30 de junio por sexo, según año calendario y tasa de crecimiento. Periodo 2005 - 2020.....	44



Capítulo I

VIII Censo de Población y IV de Vivienda 2005

- **Población**
- **Vivienda**
- **Hogar**

CAPÍTULO I. VIII CENSO DE POBLACIÓN Y IV DE VIVIENDA 2005

Definiciones Básicas

Sección 1: Población

Censo de jure o derecho

El VIII Censo de Población y IV de Vivienda, 2005 fue un censo de Derecho es decir que las personas nacionales y extranjeras fueron censadas en el **lugar donde residen habitualmente**, dentro del territorio y aguas bajo la jurisdicción de la República, estuvieran presentes o no al momento del censo.

Fecha de referencia

La recolección de la información censal comprendió el período del 28 de mayo al 11 de junio de 2005.

Unidad estadística de investigación

Es la vivienda, el hogar y las personas que viven habitualmente en éstos.

Relación de Dependencia de la Edad (RDE)

Es la medida comúnmente utilizada para medir la necesidad potencial de soporte social de la población en edades inactivas por parte de la población en edades activas. Es el cociente entre la suma de los grupos de población de menos de 15 y de 65 años y más de edad y la población de 15 a 64 años de edad.

Relación Niño Mujer (RNM)

Es la medida que relaciona al conjunto de niños menores de 5 años, entre la población femenina en edad fértil (15 a 49 años), multiplicada por mil.

Parto del último hijo no atendido en establecimientos de salud

Parto del último hijo (a) nacido (a) vivo (a) de las mujeres de 13 años y más, no atendido en un establecimiento de salud.

Analfabeta

Persona que declara que no sabe leer ni escribir, se incluyen las personas que sólo saben leer.

Tasa de analfabetismo de la población de 10 años y más, según sexo

Se calcula dividiendo el número de analfabetos de 10 años y más por la población de 10 años y más, en un período determinado. El resultado se multiplica por 100.

Tasa de analfabetismo de la población de 14 a 29 años, según sexo

Resulta de la división de la población analfabeta de 14 a 29 años de edad y sexo respectivo, entre la población de 14 a 29 años de edad del mismo sexo. El resultado se multiplica por 100.

Asistencia escolar primaria, secundaria y universitaria de ambos sexos

Corresponde al número de personas que al momento del censo se encontraba asistiendo a clases en algún establecimiento de enseñanza formal primaria, secundaria o universitaria.

Asistencia escolar de la población de 6 a 12 años¹ de ambos sexos

Corresponde a la población de 6 a 12 años, que asiste a algún establecimiento de educación primaria.

Primaria incompleta por sexo

Se considera a la población que aprobó el cuarto y/o quinto grado de educación primaria.

Asistencia escolar de la población de ambos sexos de 12 a 18 años¹

Población de 12 a 18 años que asiste a algún establecimiento educativo de secundaria.

Secundaria incompleta por sexo

Se considera a la población que aprobó el primero, segundo, tercero o cuarto año de educación secundaria.

Asistencia escolar universitaria de 17 a 29 años de ambos sexos

Población de 17 a 29 años, que asiste a algún establecimiento universitario.

Población con estudios universitarios completos

Se considera la población de ambos sexos con cuatro o más años de estudios aprobados en la educación superior y que hayan completado su carrera universitaria.

Población Económicamente Activa (PEA)

Se trata de las personas de 10 años y más, que durante el periodo de referencia definido en el censo tienen un trabajo, o lo buscan activamente o no buscan por estar a la espera de una respuesta por parte de un empleador, o esperan continuar sus labores agrícolas.

Población Económicamente Inactiva (PEI)

Conjunto de personas que no teniendo ocupación, no buscan empleo activamente. Comprende a los estudiantes, personas que se dedican a los oficios o quehaceres del hogar, pensionados/jubilados/rentistas, incapacitados permanentes, ancianos y a otros como una categoría remanente.

Trabajador permanente

Es aquella persona de 10 años y más de ambos sexo que trabaja de manera regular y continúa en un mismo centro de trabajo durante seis meses o más.

¹ A partir del año 2006, el rango de edad de primaria cambia de 6 a 12 años, mientras el rango de edad para la educación secundaria es de 13 a 17, puesto que el Acuerdo Ministerial No. 094-2005 establece como edad de ingreso oficial a primaria son los 6 años de edad. Fuente: MINED.-Nicaragua.

Trabajador temporal

Es aquella persona de 10 años y más de ambos sexo que trabaja por un tiempo determinado, es decir, que tiene un tiempo fijo de duración menor a los seis meses.

Ocupados

Comprende a las personas que declararon que durante la semana anterior a la entrevista trabajaron, a las que no trabajaron por estar de vacaciones, permiso, subsidio o enfermedad y a las que declararon que no trabajaron pero realizaron actividades como: vender en puesto fijo o ambulante, lavar, planchar, coser ajeno, hacer y vender pan, tortillas, dulces, artesanías, ayudantes o aprendiz, labores de campo u otras actividades remuneradas. Los ocupados se agruparon de acuerdo a su actividad económica clasificados en: sector primario, secundario y terciario.

CUADRO 1. PRINCIPALES INDICADORES DE POBLACIÓN AL MENOR NIVEL DE DESAGREGACIÓN GEOGRÁFICA

Municipio, Barrio, Comarca y Comunidad	Hombre		Mujer		Principales Indicadores de Población							
	Ambos Sexos	Menor de 15 Años	De 15 Años y Más	Menor de 15 Años	De 15 Años y Más	RDE	RNM	Partos del Último Hijo no Atendidos en Establecimientos de Salud	% Analf. Hombre	% Analf. Mujer	% Analf. Hombre 14-29 Años	% Analf. Mujer 14-29 Años
EL CASTILLO	19 864	4 842	5 400	4 578	5 044	101.2	65.9	2 580	42.0	43.4	32.2	32.4
Barrio	818	177	242	159	240	78.6	56.0	70	18.0	18.8	15.0	13.3
Distrito I	610	136	183	109	182	75.8	53.8	50	16.0	17.7	13.6	12.0
Distrito II	208	41	59	50	58	87.4	62.7	20	25.0	21.8	20.0	17.1
Comarca	19 046	4 665	5 158	4 419	4 804	102.3	66.4	2 510	43.1	44.6	36.0	33.3
El Guásimo	2 500	632	617	646	605	114.2	71.8	362	46.2	45.7	42.4	35.5
San Ramón	503	135	136	124	108	113.1	70.1	71	37.6	43.6	39.3	38.3
Santa Isabel	222	39	60	57	66	82.0	52.5	27	16.0	12.3	2.6	2.3
San Antonio	397	108	87	108	94	129.5	88.1	55	45.5	30.4	35.8	16.1
Goyo Boca	567	142	138	152	135	112.4	67.5	76	66.5	64.8	70.1	63.5
El Guásimo	811	208	196	205	202	119.8	74.6	133	46.0	51.1	40.2	35.2
Las Quezadas	1 930	480	492	499	459	112.8	67.5	246	48.6	52.8	39.0	41.0
Meritza Quezada	164	36	48	43	37	97.6	68.8	23	42.4	48.1	31.0	23.8
Las Quezadas	1 413	345	363	362	343	110.6	63.2	186	48.7	53.5	38.7	41.2
La Libertad	353	99	81	94	79	130.7	85.5	37	51.7	52.4	45.1	48.8
Las Maravillas	3 771	908	1 017	918	928	104.3	76.5	515	50.7	52.0	43.5	39.4
El Mónico	979	252	251	246	230	111.4	86.4	123	58.6	61.1	56.2	52.6
El Diamante	534	136	137	129	132	106.2	87.6	75	58.5	60.0	51.2	62.9
Padilla	390	91	112	93	94	95.0	70.0	61	50.7	48.4	40.6	34.0
Filas Verdes	428	111	115	100	102	103.8	71.9	58	61.6	49.3	50.0	30.0
Las Maravillas	660	149	198	150	163	95.8	70.8	82	46.1	47.1	35.7	27.4
Km. 20	780	169	204	200	207	106.9	66.7	116	34.1	43.2	25.2	24.2
Buena Vista	3 500	904	947	775	874	103.6	63.6	455	44.3	46.1	36.7	31.7
Las Minas	314	82	82	70	80	101.3	62.5	40	44.0	41.1	41.2	33.3
El Gordiano	297	78	85	67	67	107.7	76.4	38	47.2	54.6	35.4	40.0
El Chanchón	165	34	44	42	35	112.3	81.5	26	39.6	37.0	25.0	18.8
El Bosque	294	86	74	72	62	121.1	62.5	23	71.2	57.3	72.1	43.2
Brénes	376	107	102	79	88	106.6	66.7	46	58.9	63.1	52.3	50.0
Buena Vista	1 452	360	392	320	380	100.6	60.5	195	39.2	40.1	30.4	23.8
Laguna Blanca	195	44	56	37	58	80.6	41.7	38	36.1	45.5	31.0	37.1
Marcelo	417	113	112	88	104	108.5	72.8	49	33.6	48.1	24.6	32.6
Boca de Sábalo	3 124	717	930	667	810	91.7	66.5	389	34.5	35.5	24.6	27.5
El Puentón	355	91	97	86	81	104.0	78.3	42	45.1	43.8	41.4	31.1
Mauricio Gutiérrez	318	60	106	63	89	71.9	39.7	42	25.6	26.5	18.0	17.9
Marlon Zelaya	396	95	110	89	102	100.0	56.8	57	33.3	34.1	15.8	16.3
Las Colinas	431	91	136	88	116	87.4	48.4	61	17.4	21.9	11.1	10.5
El Vivero	157	39	48	35	35	101.3	70.4	15	31.7	40.8	23.1	31.3
Laureano Mairena	372	85	115	76	96	94.8	64.6	39	23.4	24.0	11.5	19.6
Boca de Sábalo	805	183	241	167	214	86.8	66.1	96	44.2	43.9	32.3	38.8
San Antonio de Abajo	81	21	23	15	22	88.4	61.1	8	34.5	17.2	18.8	20.0
La Noca	209	52	54	48	55	109.0	63.8	29	54.2	60.3	46.7	57.6
Ché Guevara	1 320	336	358	290	336	99.7	58.8	193	41.7	43.6	36.5	35.5
Ché Guevara	366	96	104	67	99	88.7	62.9	55	26.0	36.7	22.4	29.8
Boca de Escalera	401	108	98	101	94	124.0	64.1	58	40.0	44.4	35.5	39.1
La Bijagua	451	111	128	97	115	92.7	57.8	64	53.3	49.3	46.3	40.9
El Romerito	102	21	28	25	28	88.9	27.3	16	51.4	40.5	42.1	21.4
Reserva Forestal	747	222	180	170	175	121.0	98.6	112	61.7	65.3	61.9	57.0
Reserva Forestal	747	222	180	170	175	121.0	98.6	112	61.7	65.3	61.9	57.0
El Castillo	2 154	466	617	454	617	88.0	51.1	238	28.9	30.2	20.2	16.8
El Castillo	1 303	265	374	265	399	81.5	41.8	139	18.7	21.0	11.6	6.2
La Juana	81	23	23	16	19	102.5	81.3	12	58.8	56.5	56.3	25.0
San Bartolo	188	44	58	40	46	97.9	63.2	29	49.4	47.4	32.4	36.4
El Gavilán	265	49	76	55	75	83.5	45.9	30	46.3	50.0	31.6	37.2
La Pintada	116	29	32	27	28	110.9	68.0	7	18.6	25.7	12.5	33.3
Pueblo Nuevo	211	56	54	51	50	113.1	97.6	21	44.3	50.0	35.7	36.7

CUADRO 1. PRINCIPALES INDICADORES DE POBLACIÓN AL MENOR NIVEL DE DESAGREGACIÓN GEOGRÁFICA

Municipio, Barrio, Comarca y Comunidad	Principales Indicadores de Población											
	Asist. Escolar Primaria Hombre	Asist. Escolar Primaria Mujer	Asist. Escolar Primaria Hombre 6-12 Años	Asist. Escolar Primaria Mujer 6-12 Años	Primaria Incomp. Hombre	Primaria Incomp. Mujer	Asist. Escolar Secundaria Hombre	Asist. Escolar Secundaria Mujer	Asist. Escolar Secundaria Hombre 12-18 Años	Asist. Escolar Secundaria Mujer 12-18 Años	Secundaria Incomp. Hombre	Secundaria Incomp. Mujer
EL CASTILLO	1 796	1 775	1 273	1 307	553	578	510	469	339	315	595	503
Barrio	88	61	61	46	24	29	44	49	34	33	52	57
Distrito I	76	39	51	28	21	17	37	41	29	27	40	47
Distrito II	12	22	10	18	3	12	7	8	5	6	12	10
Comarca	1 708	1 714	1 212	1 261	529	549	466	420	305	282	543	446
El Guásimo	270	259	185	193	65	84	63	52	38	37	58	52
San Ramón	70	61	58	45	18	12	22	7	17	6	21	10
Santa Isabel	15	25	10	17	5	27	8	5	3	5	14	10
San Antonio	31	38	24	34	13	22	2	7	2	4	5	10
Goyo Boca	50	48	29	37	10	8	4	4	2	4	2	2
El Guásimo	104	87	64	60	19	15	27	29	14	18	16	20
Las Quezadas	122	99	86	79	42	47	38	19	18	12	38	18
Maritza Quezada	17	14	12	10	7	6	-	-	-	-	1	-
Las Quezadas	69	52	47	40	29	28	32	16	14	10	30	16
La Libertad	36	33	27	29	6	13	6	3	4	2	7	2
Las Maravillas	280	328	191	246	92	86	67	61	45	39	73	56
El Mónico	56	47	36	37	23	19	10	8	7	6	9	6
El Diamante	19	29	11	21	9	6	3	4	2	2	4	3
Padilla	25	36	16	20	7	9	5	2	3	2	6	4
Filas Verdes	21	21	12	13	6	10	2	6	1	5	4	4
Las Maravillas	67	87	45	67	22	19	28	20	19	9	27	18
Km. 20	92	108	71	88	25	23	19	21	13	15	23	21
Buena Vista	322	295	230	208	101	92	79	69	52	45	92	74
Las Minas	27	27	14	21	10	9	3	3	1	2	3	5
El Gordiano	17	17	10	12	9	7	4	4	4	3	4	5
El Chanchón	9	16	6	13	6	7	3	2	2	1	2	2
El Bosque	29	28	23	21	5	5	1	1	1	1	2	4
Brénes	34	19	21	11	12	10	2	5	1	3	5	4
Buena Vista	152	143	119	99	38	39	51	48	33	33	63	46
Laguna Blanca	14	13	11	10	7	6	3	1	2	-	2	1
Marcelo	40	32	26	21	14	9	12	5	8	2	11	7
Boca de Sábalo	276	322	182	246	109	109	93	103	60	70	144	109
El Puentón	39	28	29	21	13	7	4	6	4	5	4	2
Mauricio Gutiérrez	23	36	17	25	10	12	9	12	4	8	14	17
Marlon Zelaya	36	42	25	37	17	11	9	8	6	6	16	13
Las Colinas	44	54	26	47	15	20	25	24	13	15	30	28
El Vivero	21	25	10	18	5	4	5	1	2	1	7	3
Laureano Mairena	37	35	29	28	11	10	20	22	15	13	36	21
Boca de Sábalo	61	74	37	50	26	36	18	26	15	19	33	19
San Antonio de Abajo	3	7	1	4	4	4	2	2	-	1	3	4
La Ñoca	12	21	8	16	8	5	1	2	1	2	1	2
Ché Guevara	164	142	125	99	41	46	33	30	17	17	27	22
Ché Guevara	46	29	35	21	17	12	10	15	2	6	9	12
Boca de Escalera	59	55	47	42	13	12	13	7	8	5	7	4
La Bijagua	50	45	38	26	11	17	8	8	5	6	7	6
El Romerito	9	13	5	8	-	5	2	-	2	-	4	-
Reserva Forestal	59	45	46	29	12	19	4	1	2	1	4	2
Reserva Forestal	59	45	46	29	12	19	4	1	2	1	4	2
El Castillo	215	224	167	161	67	66	89	85	73	61	107	113
El Castillo	151	156	121	109	37	33	71	74	59	54	95	102
La Juana	7	6	5	4	2	2	1	1	-	-	1	1
San Bartolo	10	14	7	8	6	6	5	1	5	-	6	2
El Gavilán	21	23	18	17	12	12	7	4	6	4	3	2
La Pintada	13	12	9	11	7	2	4	4	3	3	1	4
Pueblo Nuevo	13	13	7	12	3	11	1	1	-	-	1	2

CUADRO 1. PRINCIPALES INDICADORES DE POBLACIÓN AL MENOR NIVEL DE DESAGREGACIÓN GEOGRÁFICA

Municipio, Barrio, Comarca y Comunidad	Principales Indicadores de Población												
	Asist. Escolar Universitaria Hombre 17-29 Años	Asist. Escolar Universitaria Mujer 17-29 Años	Población con Estudios Universitarios Completos	PEA Hombre	PEA Mujer	PEI Hombre	PEI Mujer	Trabajo Permanente Hombre			Trabajo Permanente Mujer		
								10-14 Años	15-29 Años	30 y Más	10-14 Años	15-29 Años	30 y Más
EL CASTILLO	32	37	48	5 060	1 100	2 031	5 476	289	1 337	1 399	66	352	370
Barrio	6	12	23	175	123	141	175	-	26	52	-	33	59
Distrito I	5	9	21	134	96	110	124	-	19	37	-	23	49
Distrito II	1	3	2	41	27	31	51	-	7	15	-	10	10
Comarca	26	25	25	4 885	977	1 890	5 301	289	1 311	1 347	66	319	311
El Guásimo	4	2	-	621	59	214	747	43	192	165	5	17	18
San Ramón	2	-	-	128	6	58	143	6	23	20	-	2	-
Santa Isabel	-	1	-	59	4	16	77	2	23	23	-	1	1
San Antonio	-	-	-	85	12	27	113	4	36	28	-	4	4
Goyo Boca	-	-	-	131	10	66	169	12	33	32	2	3	4
El Guásimo	2	1	-	218	27	47	245	19	77	62	3	7	9
Las Quezadas	-	1	-	512	152	154	465	75	201	152	29	58	48
Maritza Quezada	-	-	-	52	-	7	52	5	26	19	-	-	-
Las Quezadas	-	1	-	370	150	119	310	55	135	102	29	57	47
La Libertad	-	-	-	90	2	28	103	15	40	31	-	1	1
Las Maravillas	3	3	3	986	221	329	995	58	205	186	22	91	73
El Mónico	1	-	-	210	5	104	306	3	23	23	-	1	-
El Diamante	-	-	-	166	132	17	33	42	69	51	21	57	52
Padilla	-	-	-	113	-	33	126	-	9	17	-	-	-
Filas Verdes	-	-	-	126	1	33	137	-	1	4	-	-	-
Las Maravillas	2	2	2	189	22	54	188	13	78	60	1	13	-
Km. 20	-	1	1	182	61	88	205	-	25	31	-	20	21
Buena Vista	5	10	1	882	134	390	1 005	52	264	251	5	39	41
Las Minas	-	1	-	96	5	13	102	17	38	30	1	2	1
El Gordiano	-	1	-	99	16	9	81	15	44	36	1	6	4
El Chanchón	-	-	-	43	2	10	52	3	22	13	-	-	2
El Bosque	-	-	-	71	4	33	85	2	32	31	2	1	1
Brénes	-	-	-	97	5	49	106	4	28	20	-	-	2
Buena Vista	5	8	1	335	75	193	409	9	77	84	1	27	21
Laguna Blanca	-	-	-	45	8	27	58	-	8	14	-	2	1
Marcelo	-	-	-	96	19	56	112	2	15	23	-	1	9
Boca de Sábalo	6	4	6	823	160	351	926	18	143	224	3	40	49
El Puentón	-	-	-	78	2	55	110	-	5	6	-	-	-
Mauricio Gutiérrez	1	-	-	106	30	15	87	2	24	20	-	5	4
Marlon Zelaya	1	1	-	98	24	49	111	3	8	19	1	5	11
Las Colinas	3	-	2	115	29	52	126	-	33	50	-	9	10
El Vivero	-	-	-	36	4	24	45	-	11	16	-	1	3
Laureano Mairena	-	1	3	84	26	53	103	-	13	28	1	9	8
Boca de Sábalo	1	1	1	230	39	78	248	11	39	70	1	9	13
San Antonio de Abajo	-	-	-	23	3	6	26	1	2	4	-	1	-
La Ñoca	-	1	-	53	3	19	70	1	8	11	-	1	-
Ché Guevara	-	-	1	330	29	140	398	6	123	126	-	10	12
Ché Guevara	-	-	-	95	11	36	109	1	39	39	-	6	4
Boca de Escalera	-	-	-	85	5	50	119	-	32	42	-	1	4
La Bijagua	-	-	1	119	11	48	135	4	40	36	-	3	3
El Romerito	-	-	-	31	2	6	35	1	12	9	-	-	1
Reserva Forestal	1	-	-	202	18	38	207	25	71	75	-	7	2
Reserva Forestal	1	-	-	202	18	38	207	25	71	75	-	7	2
El Castillo	7	5	14	529	204	274	558	12	112	168	2	57	68
El Castillo	6	4	12	315	173	167	318	6	72	109	2	49	61
La Juana	1	-	-	28	2	6	21	3	11	8	-	2	-
San Bartolo	-	1	-	53	6	26	51	3	14	14	-	3	3
El Gavilán	-	-	1	47	5	48	89	-	4	10	-	-	2
La Pintada	-	-	-	34	9	9	26	-	4	14	-	-	1
Pueblo Nuevo	-	-	1	52	9	18	53	-	7	13	-	3	1

CUADRO 1. PRINCIPALES INDICADORES DE POBLACIÓN AL MENOR NIVEL DE DESAGREGACIÓN GEOGRÁFICA

Municipio, Barrio, Comarca y Comunidad	Principales Indicadores de Población											
	Trabajo Temporal Hombre			Trabajo Temporal Mujer			Ocupados Sector Primario	Ocupadas Sector Primario	Ocupados Sector Secundario	Ocupadas Sector Secundario	Ocupados Sector Terciario	Ocupadas Sector Terciario
	10-14 Años	15-29 Años	30 y Más	10-14 Años	15-29 Años	30 y Más						
	10-14 Años	15-29 Años	30 y Más	10-14 Años	15-29 Años	30 y Más	Ocupados Sector Primario	Ocupadas Sector Primario	Ocupados Sector Secundario	Ocupadas Sector Secundario	Ocupados Sector Terciario	Ocupadas Sector Terciario
EL CASTILLO	134	798	672	12	107	122	3 627	324	232	80	423	495
Barrio	3	41	37	1	13	12	22	2	55	10	83	104
Distrito I	2	32	30	-	9	10	19	2	39	4	63	86
Distrito II	1	9	7	1	4	2	3	-	16	6	20	18
Comarca	131	757	635	11	94	110	3 605	322	177	70	340	391
El Guásimo	33	89	77	1	3	8	591	46	2	1	27	12
San Ramón	4	36	34	-	1	2	124	4	-	-	4	2
Santa Isabel	-	4	1	-	-	-	53	4	-	-	6	-
San Antonio	3	5	5	-	-	-	83	10	-	-	2	2
Goyo Boca	7	24	21	-	-	1	130	10	-	-	-	-
El Guásimo	19	20	16	1	2	5	201	18	2	1	15	8
Las Quezadas	9	39	24	1	5	5	480	133	9	3	11	11
Maritza Quezada	1	-	1	-	-	-	50	-	1	-	-	-
Las Quezadas	8	38	21	1	5	5	346	132	4	2	9	11
La Libertad	-	1	2	-	-	-	84	1	4	1	2	-
Las Maravillas	40	242	191	2	10	18	859	142	15	13	50	60
El Mónico	10	84	61	-	1	2	202	2	-	-	3	2
El Diamante	-	1	1	-	2	-	165	130	-	-	1	2
Padilla	6	40	29	-	-	-	97	-	-	-	1	-
Filas Verdes	16	55	46	-	-	1	118	1	1	-	1	-
Las Maravillas	3	22	11	1	4	1	168	3	6	2	12	15
Km. 20	5	40	43	1	3	14	109	6	8	11	32	41
Buena Vista	15	100	98	1	22	17	730	43	15	12	63	70
Las Minas	-	2	1	-	-	-	96	1	-	-	-	3
El Gordiano	2	1	1	-	1	3	97	12	1	-	1	3
El Chanchón	-	4	1	-	-	-	42	1	-	-	1	1
El Bosque	2	2	2	-	-	-	71	4	-	-	-	-
Brénes	3	6	4	-	2	-	71	3	-	-	1	1
Buena Vista	8	62	71	-	17	8	261	13	11	7	47	53
Laguna Blanca	-	9	2	-	2	2	29	2	1	3	3	2
Marcelo	-	14	16	1	-	4	63	7	2	2	10	7
Boca de Sábalo	24	194	162	3	24	33	628	42	72	18	70	92
El Puentón	3	28	27	1	-	-	67	1	2	-	-	-
Mauricio Gutiérrez	3	26	23	-	9	11	80	10	10	8	8	11
Marlon Zelaya	3	29	25	-	1	5	78	1	4	4	7	18
Las Colinas	4	15	9	-	4	5	91	11	12	1	8	16
El Vivero	1	4	4	-	-	-	33	1	3	-	-	3
Laureano Mairena	1	18	22	-	3	5	42	3	21	1	19	22
Boca de Sábalo	7	53	37	2	5	6	175	12	17	4	28	20
San Antonio de Abajo	-	8	4	-	1	-	17	1	2	-	-	1
La Noca	2	13	11	-	1	1	45	2	1	-	-	1
Ché Guevara	6	26	23	-	6	-	304	15	4	-	5	12
Ché Guevara	2	6	7	-	1	-	92	6	2	-	-	5
Boca de Escalera	1	5	4	-	-	-	80	2	1	-	3	3
La Bijagua	-	14	11	-	4	-	103	6	1	-	2	3
El Romerito	3	1	1	-	1	-	29	1	-	-	-	1
Reserva Forestal	4	7	6	2	3	2	194	15	2	-	3	2
Reserva Forestal	4	7	6	2	3	2	194	15	2	-	3	2
El Castillo	9	99	78	2	26	32	299	19	67	26	122	143
El Castillo	4	50	45	1	20	25	115	6	62	22	114	131
La Juana	1	1	-	-	-	-	24	1	-	-	2	1
San Bartolo	1	9	4	-	-	-	44	3	-	-	3	3
El Gavilán	-	14	16	-	2	1	40	4	3	-	1	1
La Pirlada	3	8	1	1	3	2	27	2	2	3	1	2
Pueblo Nuevo	-	17	12	-	1	4	49	3	-	1	1	5

Sección 2. Vivienda

Vivienda particular

Es todo local formado por un cuarto o conjunto de cuartos destinados al alojamiento de uno o más hogares, tales como: casa, quinta, apartamento, cuarto en cuartería, rancho o choza, vivienda improvisada y local usado como vivienda.

Vivienda ocupada

Se considera vivienda ocupada cuando hay residentes habituales en ella.

Pared inadecuada

Número de viviendas con paredes exteriores construidas con material poco consistente (paredes de adobe o taquezal, madera, bambú, barul, caña, palma, ripio o desechos).

Techo inadecuado

Número de viviendas con techos poco consistente (techos de paja, bambú, barul, caña, palma, ripio o desechos).

Vivienda Inadecuada

Número de viviendas con piso de tierra que además tienen paredes o techo inadecuados.

Vivienda sin agua potable

Número de viviendas que no son abastecidas por tubería dentro o fuera de la vivienda y se abastecen por agua de río, pozo o puesto público o privado, ojo de agua, manantial, o a través de un camión, carreta o pipa, se la proporciona el vecino u otra forma como la lluvia.

Tenencia no propia

Comprende las distintas formas en que los residentes habituales ocupan la vivienda sin tener un título de propiedad como: alquilada, pagándose / amortizándose, prestada o cedida.

CUADRO 2. PRINCIPALES INDICADORES DE VIVIENDA AL MENOR NIVEL DE DESAGREGACIÓN GEOGRÁFICA

Municipio, Barrio, Comarca y Comunidad	Total Viviendas		Principales Indicadores de Vivienda							
	Particulares	Ocupadas	Pared Inadecuada	Techo Inadecuado	Piso de Tierra	Vivienda Inadecuada	Sin Luz Eléctrica	Sin Agua Potable	Tenencia no Propia	Con Distancia al C/S Mayor a 5 Kms.
EL CASTILLO	4 436	3 552	3 341	884	1 405	1 368	3 035	2 857	415	1 367
Barrio	187	165	148	3	13	12	15	74	37	10
Distrito I	134	119	108	2	10	9	10	55	24	10
Distrito II	53	46	40	1	3	3	5	19	13	-
Comarca	4 249	3 387	3 193	881	1 392	1 356	3 020	2 783	378	1 357
El Guásimo	560	431	430	154	306	306	428	394	52	226
San Ramón	107	82	81	17	63	63	81	49	5	76
Santa Isabel	57	41	41	11	27	27	40	41	2	14
San Antonio	75	68	68	33	44	44	68	68	9	39
Goyo Boca	131	96	96	40	78	78	96	94	21	73
El Guásimo	190	144	144	53	94	94	143	142	15	24
Las Quezadas	399	342	280	122	175	151	336	334	46	166
Maritza Quezada	36	29	11	8	21	9	29	29	3	9
Las Quezadas	297	255	234	94	132	126	249	247	34	132
La Libertad	66	58	35	20	22	16	58	58	9	25
Las Maravillas	793	680	647	199	297	296	653	590	67	349
El Mónico	201	177	170	70	90	90	169	169	11	148
El Diamante	108	96	86	43	49	49	85	84	9	49
Padilla	80	73	68	20	28	28	68	63	1	51
Filas Verdes	78	69	68	36	26	26	68	68	4	65
Las Maravillas	130	106	104	12	44	44	105	49	19	31
Km. 20	196	159	151	18	60	59	158	157	23	5
Buena Vista	761	597	586	175	239	237	586	554	57	217
Las Minas	55	49	49	15	32	32	45	49	2	31
El Gordiano	58	49	49	22	23	23	49	49	1	8
El Chanchón	32	28	27	11	10	10	27	27	4	13
El Bosque	58	47	47	11	20	20	47	47	12	11
Brénes	72	61	61	35	44	44	60	59	1	39
Buena Vista	360	255	246	31	70	68	253	216	27	91
Laguna Blanca	43	35	35	19	17	17	34	35	2	8
Marcelo	83	73	72	31	23	23	71	72	8	16
Boca de Sábalo	697	563	524	80	135	128	432	404	63	155
El Puentón	74	56	47	14	13	12	54	55	2	36
Mauricio Gutiérrez	67	59	58	5	8	8	58	58	4	16
Marlon Zelaya	79	70	68	9	19	18	46	70	11	39
Las Colinas	119	89	85	6	8	8	89	34	13	3
El Vivero	41	26	26	2	3	3	16	26	3	24
Laureano Mairena	89	73	65	1	12	10	23	16	7	2
Boca de Sábalo	171	139	129	21	44	42	96	94	19	22
San Antonio de Abajo	15	13	10	4	2	2	12	13	1	-
La Ñoca	42	38	36	18	26	25	38	38	3	13
Ché Guevara	293	232	232	67	102	102	230	209	19	61
Ché Guevara	90	74	74	10	20	20	73	74	5	15
Boca de Escalera	85	65	65	24	28	28	65	65	4	10
La Bijagua	102	78	78	28	48	48	77	60	9	30
El Romerito	16	15	15	5	6	6	15	10	1	6
Reserva Forestal	193	128	127	51	72	72	125	124	3	120
Reserva Forestal	193	128	127	51	72	72	125	124	3	120
El Castillo	553	414	367	33	66	64	230	174	71	63
El Castillo	322	258	217	1	17	16	75	31	51	7
La Juana	19	14	14	5	9	9	14	12	2	6
San Bartolo	64	35	34	12	20	20	35	25	4	17
El Gavilán	72	51	50	8	10	10	50	50	3	6
La Pintada	28	22	18	-	2	1	22	22	3	1
Pueblo Nuevo	48	34	34	7	8	8	34	34	8	26

Sección 3. Hogar

Hogar

Está formado por una persona o grupo de personas parientes o no, que viven bajo un mismo techo y que preparan en común sus alimentos (olla común). Dentro de una vivienda pueden existir uno o varios hogares.

Jefe o jefa del hogar

Es la persona reconocida como tal por los demás miembros residentes habituales del hogar.

Sin servicio higiénico

Número de hogares que no cuentan con inodoro o letrina para la eliminación de excretas.

Servicio higiénico no exclusivo

Número de hogares que hacen uso del servicio higiénico y a la vez lo usan otro u otros hogares dentro de una misma vivienda.

Con 4 ó más personas por dormitorio

Número de hogares dentro de una vivienda en el que 4 o más miembros del hogar utilizan un mismo dormitorio.

Cocinan con leña

Número de hogares que utilizan la leña como principal combustible para cocinar los alimentos.

Sin servicio de recolección de basura

Número de hogares que no tienen acceso al servicio comunal de recolección de basura y hacen usos de otros medios para su eliminación.

Sin teléfono residencial

Número de hogares que no cuentan con el servicio de telefonía convencional residencial.

Con personas con discapacidad

Número de hogares en donde al menos uno de sus miembros tiene una o más discapacidades.

Con actividad económica

Número de hogares en donde al menos uno de sus miembros realiza una o varias actividades económicas (dentro o fuera de la vivienda en que reside).

Con emigrantes internacionales

Número de hogares en donde uno o más miembros que eran pertenecientes a ese hogar, residen actualmente en otro país.

Reciben remesas

Número de hogares que recibieron remesas monetarias, en el último año anterior al censo de parte de alguna persona pariente o no, que reside actualmente en otro país.

CUADRO 3. PRINCIPALES INDICADORES DE HOGAR AL MENOR NIVEL DE DESAGREGACIÓN GEOGRÁFICA

Municipio, Barrio, Comarca y Comunidad	Principales Indicadores de Hogar												
	Hogares	Con Jefe de Hogar Hombre	Con Jefe de Hogar Mujer	Sin Serv. Higiénico	Serv. Higiénico no Exclusivo	Con 3 ó más Personas por Dormitorio	Cocinan con Leña	Sin Servicio de Recolección de Basura	Sin Teléf. Residencial	Con Personas con Discapacidad	Con Activ. Económica	Con Emigrantes Internacionales	Reciben Remesas
EL CASTILLO	3 576	2 926	650	1 429	143	1 834	3 321	3 494	3 534	197	2 245	445	81
Barrio	178	122	56	16	18	49	105	123	162	7	52	23	1
Distrito I	131	85	46	9	17	31	78	81	119	3	38	19	-
Distrito II	47	37	10	7	1	18	27	42	43	4	14	4	1
Comarca	3 398	2 804	594	1 413	125	1 785	3 216	3 371	3 372	190	2 193	422	80
El Guásimo	432	367	65	219	5	245	431	432	427	20	388	34	2
San Ramón	81	70	11	21	-	44	81	81	80	1	77	5	1
Santa Isabel	41	39	2	19	-	14	41	41	41	1	39	1	1
San Antonio	68	56	12	37	-	38	68	68	67	1	65	8	-
Goyo Boca	98	87	11	64	2	67	98	98	96	6	89	3	-
El Guásimo	144	115	29	78	3	82	143	144	143	11	118	17	-
Las Quezadas	336	262	74	180	5	195	335	336	336	13	151	22	4
Maritza Quezada	29	26	3	20	-	16	29	29	29	3	5	4	1
Las Quezadas	249	193	56	116	5	141	248	249	249	9	130	16	3
La Libertad	58	43	15	44	-	38	58	58	58	1	16	2	-
Las Maravillas	658	562	96	274	10	392	643	658	655	37	504	63	10
El Mónico	170	150	20	97	1	112	168	170	169	9	135	3	1
El Diamante	86	80	6	62	-	65	86	86	86	3	82	3	1
Padilla	69	63	6	28	3	44	69	69	68	5	45	8	4
Filas Verdes	68	66	2	33	1	44	68	68	68	7	63	7	-
Las Maravillas	106	93	13	30	3	55	105	106	105	7	71	17	3
Km. 20	159	110	49	24	2	72	147	159	159	6	108	25	1
Buena Vista	609	502	107	315	16	359	597	609	602	47	323	84	15
Las Minas	50	46	4	30	-	36	50	50	49	3	44	-	-
El Gordiano	51	45	6	36	3	32	51	51	49	4	38	1	-
El Chanchón	27	19	8	20	-	17	27	27	27	1	5	3	-
El Bosque	47	44	3	46	-	31	47	47	47	-	5	1	-
Brénes	63	52	11	47	3	45	63	63	60	3	15	5	-
Buena Vista	263	204	59	59	8	144	252	263	263	27	128	55	12
Laguna Blanca	35	29	6	28	1	16	34	35	35	5	28	4	2
Marcelo	73	63	10	49	1	38	73	73	72	4	60	15	1
Boca de Sábalo	575	472	103	173	38	230	536	575	571	45	356	75	12
El Puentón	55	46	9	29	-	33	53	55	55	5	45	7	2
Mauricio Gutiérrez	61	53	8	33	3	21	58	61	60	2	42	11	4
Marlon Zelaya	72	56	16	13	4	29	68	72	71	14	46	12	3
Las Colinas	90	70	20	10	12	27	83	90	90	7	44	5	-
El Vivero	26	23	3	-	1	13	26	26	26	1	12	1	-
Laureano Mairena	77	64	13	11	6	25	62	77	77	4	25	10	2
Boca de Sábalo	141	113	28	42	13	54	133	141	139	11	94	20	1
San Antonio de Abajo	15	13	2	9	-	7	15	15	15	-	14	4	-
La Ñoca	38	34	4	26	-	21	38	38	38	1	34	5	-
Ché Guevara	233	201	32	61	17	133	232	233	232	9	96	33	4
Ché Guevara	74	64	10	14	5	33	74	74	74	4	31	8	1
Boca de Escalera	66	56	10	11	8	39	66	66	66	1	22	13	-
La Bijagua	78	68	10	30	4	51	77	78	77	3	34	10	3
El Romerito	15	13	2	6	-	10	15	15	15	1	9	2	-
Reserva Forestal	128	106	22	84	8	79	128	128	128	1	120	11	-
Reserva Forestal	128	106	22	84	8	79	128	128	128	1	120	11	-
El Castillo	427	332	95	107	26	152	314	400	421	18	255	100	33
El Castillo	268	195	73	47	23	84	156	241	262	9	143	67	25
La Juana	14	11	3	8	-	7	14	14	14	1	7	2	-
San Bartolo	36	30	6	18	1	19	36	36	36	3	22	4	-
El Gavilán	52	45	7	13	-	20	51	52	52	-	31	9	-
La Pintada	22	22	-	4	-	7	22	22	22	3	20	6	1
Pueblo Nuevo	35	29	6	17	2	15	35	35	35	2	32	12	7

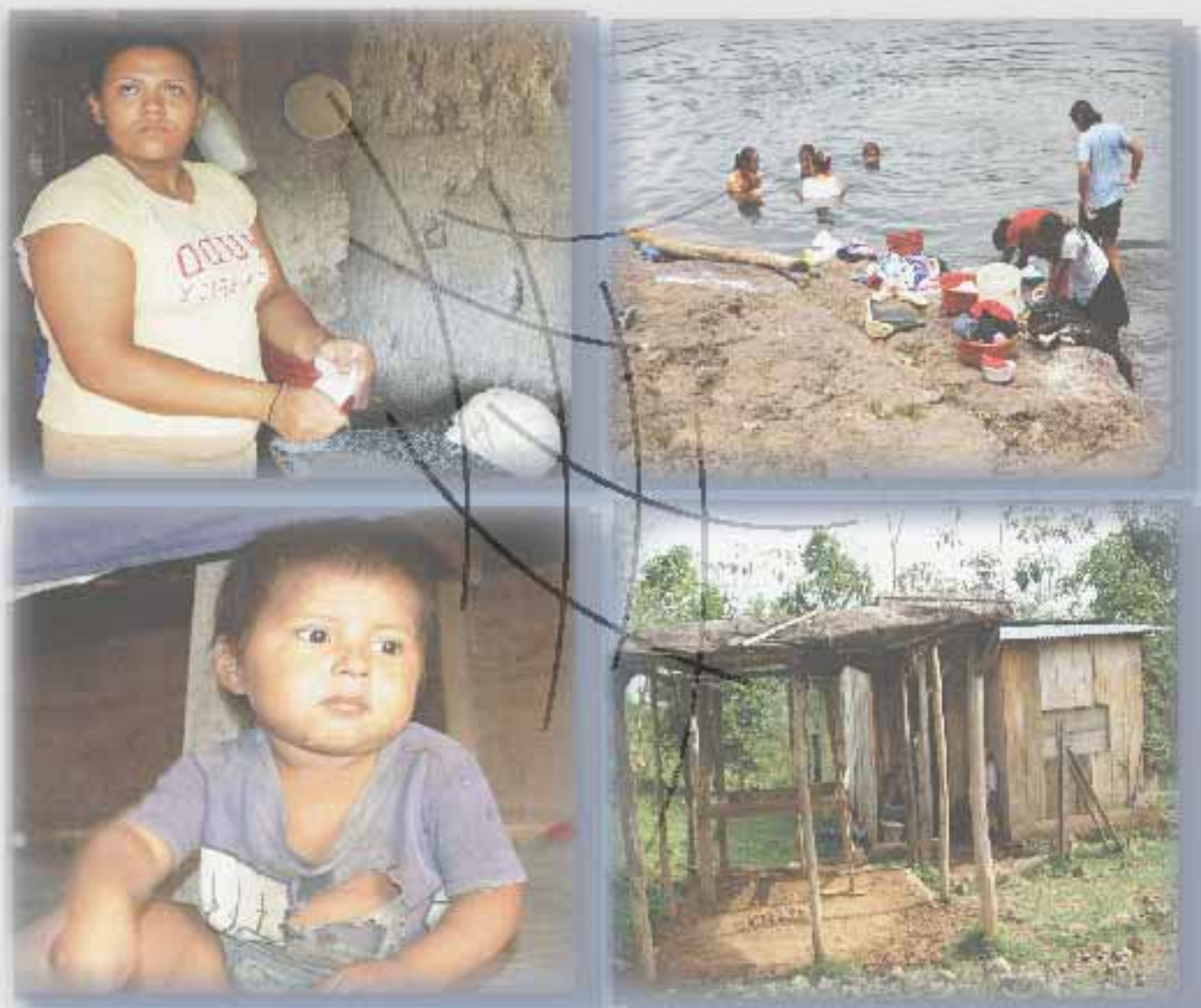

Capítulo II

Mapa de Pobreza Extrema Municipal por el Método de Necesidades Básicas Insatisfechas (NBI)

CAPÍTULO II. MAPA DE POBREZA EXTREMA MUNICIPAL POR EL MÉTODO DE NECESIDADES BÁSICAS INSATISFECHAS (NBI)

Definiciones Básicas

Los mapas de pobreza tienen el propósito de ordenar, de acuerdo a su nivel de pobreza, las diferentes zonas geográficas de un país como los departamentos, regiones, municipios y áreas más pequeñas inclusive. Con este ordenamiento se tiene una idea confiable de la distribución de la pobreza y representa una herramienta útil para la planeación de políticas y programas para priorizar y asignar eficazmente los recursos que contribuyan a la reducción de la pobreza. El objetivo de este instrumento es “focalizar” e incrementar la eficacia de los recursos para atender a los más pobres.

El presente “Mapa de Pobreza Extrema Municipal” fue elaborado a partir de datos del VIII Censo Nacional de Población y IV de Vivienda 2005 y en base a la Metodología de Necesidades Básicas Insatisfechas (NBI),

El método NBI se basa en la identificación de un nivel mínimo de satisfacción de necesidades básicas que permite dimensionar la pobreza a través de indicadores estructurales agregados como: hacinamiento, vivienda inadecuada, servicios insuficientes (agua y saneamiento), baja educación y dependencia económica. Este método parte de una conceptualización multidimensional de la pobreza, al considerar diferentes aspectos del desarrollo social.

Para su aplicación se siguen los pasos siguientes:

1. Se identifican las necesidades que se consideran básicas al interior del hogar.
2. Se establecen indicadores que permiten medir el grado de satisfacción, a nivel de cada variable.
3. Se define un nivel mínimo de satisfacción para cada indicador, debajo del cual se considera que el hogar no satisface la necesidad.
4. Se aplica la clasificación de pobreza a cada hogar, la cual es atribuible a cada uno de sus miembros.

Los cinco indicadores estructurales se definen de la siguiente manera:

- (i) **Hacinamiento:** Se refiere a la utilización del espacio de alojamiento de la vivienda según el número de miembros por hogar.
- (ii) **Vivienda inadecuada:** Se refiere a establecer el nivel de calidad (adecuado/inadecuado) de los materiales de construcción de las paredes, techo y pisos de la vivienda. Una vivienda será calificada como adecuada, en caso de la presencia de dos combinaciones cualquiera de materiales de pared-techo-piso, considerados como aceptables. En caso contrario (con sólo la presencia de un material aceptable o ninguno), se considerará como vivienda inadecuada.

- (iii) **Servicios insuficientes:** Se refiere a los hogares que no cuentan con una fuente adecuada de agua y un sistema adecuado de eliminación de excretas.
- (iv) **Baja educación:** Mide el acceso a los servicios de educación básica, por parte de los niños que se encuentran en edad escolar. Se estableció que se calificaría con baja educación al hogar (tanto del área urbana como de la rural), cuando hubiera al menos un niño de 7 a 14 años de edad, que no asista actualmente a la escuela.
- (v) **Dependencia económica:** Se refiere a calificar simultáneamente el nivel educativo del jefe de hogar, así como el acceso al empleo de sus miembros, mediante la construcción de una tasa de dependencia laboral.

Partiendo de estos cinco indicadores se construye un índice agregado NBI que califica a los hogares en alguna situación de pobreza.

Los criterios para la estratificación de los hogares son los siguientes:

- Todos los hogares que tienen satisfechas las cinco necesidades básicas (indicadores) son considerados No Pobres.
- Los que tienen descubierta una necesidad básica, se definen como hogares Pobres No Extremos.
- Los que tienen dos o más necesidades básicas descubiertas, se consideran hogares Pobres Extremos².

A partir de este *Índice de Pobreza* se elabora el Mapa de Pobreza Extrema Municipal partiendo del cálculo de dos variables: (1) cuánto representan los hogares en condición de pobreza extrema al interior de los barrios y comarcas del municipio (Incidencia) y (2) cómo se distribuyen éstos, respecto al total de hogares en pobreza extrema del municipio (Distribución). Ambos conceptos, *Incidencia de pobreza* y *Distribución de la pobreza*, son dos aspectos o variables a medir y se calculan de la siguiente manera.

Incidencia de la pobreza extrema: Calcula el número de pobres extremos como una proporción de la población total. Determina la proporción de la población cuyo número de necesidades básicas insatisfechas es superior a dos NBI.

Distribución de la pobreza extrema: es la contribución de cada barrio, comarca o municipio a la pobreza extrema del municipio o país. Identificando el número de hogares y población que se encuentran en la condición de pobreza extrema.

El Mapa de Pobreza Extrema Municipal que se presenta en este documento refleja la incidencia de la pobreza extrema y muestra los porcentajes de pobreza extrema de cada Barrio y/o Comarca agrupado en cuartiles.

La Metodología de los cuartiles ordena el conjunto de datos en orden ascendente y calcula puntos de corte que dividen a las observaciones en cuatro estratos utilizando los porcentajes de la incidencia de la pobreza extrema, de

2 Menjivar, R y Trejos J. (1990) "La Pobreza en América Central" FLACSO San José.

manera que cada estrato contenga el 25% de los datos. Dichos estratos están formados por la proporción de hogares en situación de pobreza extrema que presentan los barrios y/o comarcas de cada municipio, clasificándolos en las siguientes cuatro categorías:

Pobreza severa: Considera todos los municipios, barrios o comarcas que se encuentran por encima del tercer cuartil de los hogares en pobreza extrema.

Pobreza alta: Considera todos los municipios, barrios o comarcas que se encuentran por encima del segundo cuartil, pero por debajo del tercer cuartil de los hogares en pobreza extrema.

Pobreza media: Considera todos los municipios, barrios o comarcas que se encuentran por encima del primer cuartil, pero por debajo del segundo cuartil de los hogares en pobreza extrema.

Pobreza baja: Considera todos los municipios, barrios o comarcas que se encuentran por debajo del primer cuartil de los hogares en pobreza extrema.

CUADRO 4.1. INDICADORES DE NECESIDADES BÁSICAS INSATISFECHAS POR HOGAR AL MENOR NIVEL DE DESAGREGACIÓN GEOGRÁFICA

Municipio, Barrio y Comarca	Indicadores NBI				
	Índice de Hacimientos	Índice de Servicios Insuficientes	Índice de Vivienda Inadecuada	Índice de Baja Educación	Índice de Dependencia Económica
EL CASTILLO	36.7	64.5	24.6	43.6	55.4
Barrio					
Distrito I	21.5	48.7	74.4	14.3	43.8
Distrito II	36.2	46.8	76.8	33.3	36.2
Comarca					
El Guásimo	36.1	79.7	11.1	48.4	62.7
Las Quezadas	44.6	72.2	22.6	76.1	50.0
Las Maravillas	41.9	70.2	19.3	44.1	56.1
Buena Vista	46.3	84.6	35.1	49.6	64.0
Boca de Sábalo	25.0	45.7	8.2	37.7	47.8
Ché Guevara	35.6	54.9	14.2	31.6	83.9
Reserva Forestal	48.4	78.7	26.6	46.5	64.1
El Castillo	26.5	38.3	42.4	23.1	47.0

CUADRO 4.2. INCIDENCIA DE LA POBREZA POR HOGAR AL MENOR NIVEL DE DESAGREGACIÓN GEOGRÁFICA

Municipio, Barrio y Comarca	Nivel de Pobreza			Total
	No Pobre	Pobre No Extremo	Pobre Extremo	
EL CASTILLO	11.2	23.1	65.7	100.0
Barrio				
Distrito I	6.6	32.2	61.2	100.0
Distrito II	8.5	21.3	70.2	100.0
Comarca				
El Guásimo	4.6	22.2	73.1	100.0
Las Quezadas	6.5	17.3	76.2	100.0
Las Maravillas	10.6	22.6	66.7	100.0
Buena Vista	4.1	15.1	80.8	100.0
Boca de Sábalo	25.1	29.7	45.2	100.0
Ché Guevara	12.4	28.8	58.8	100.0
Reserva Forestal	5.5	11.7	82.8	100.0
El Castillo	16.3	30.3	53.4	100.0

CUADRO 4.3. DISTRIBUCIÓN DE HOGARES Y POBLACIÓN EN POBREZA EXTREMA AL MENOR NIVEL DE DESAGREGACIÓN GEOGRÁFICA

Municipio, Barrio y Comarca	Distribución de la Pobreza Extrema	
	Hogares en Pobreza Extrema	Población en Pobreza Extrema
EL CASTILLO	2 338	14 521
Barrio		
Distrito I	74	378
Distrito II	33	170
Comarca		
El Guásimo	316	2 002
Las Quezadas	256	1 609
Las Maravillas	439	2 855
Buena Vista	492	2 986
Boca de Sábalo	259	1 695
Ché Guevara	137	877
Reserva Forestal	106	620
El Castillo	226	1 329

MAPA 2. INCIDENCIA DE LA POBREZA EXTREMA POR HOGAR SEGÙN MUNICIPIO



INCIDENCIA DE LA POBREZA EXTREMA POR HOGAR SEGÙN MUNICIPIO

No.	Municipios	Total de Población	Total de Hogares	Incidencia de la Pobreza Extrema	No.	Municipios	Total de Población	Total de Hogares	Incidencia de la Pobreza Extrema
	NACIONAL	2 224 814	372 996	36.7	1	El Sauce	14 030	2 323	42.2
1	El Tortuguero	20 520	3 117	87.4	2	El Jicaró	13 011	2 130	42.2
2	Desembocadura de Río Grande	3 170	544	86.1	3	Acoyapa	8 494	1 410	42.0
3	La Cruz de Río Grande	21 066	3 179	84.2	4	San Lorenzo	11 475	1 865	41.5
4	San José de Bocay	35 178	5 472	78.8	5	Cinco Pinos	3 471	555	41.1
5	Pinzapotica	13 786	1 925	78.7	6	Corn Island	2 966	596	40.9
6	Rosita	18 729	3 238	77.0	7	Cardenas	3 397	568	40.3
7	El Ayote	9 943	1 608	76.2	8	El Realejo	4 322	826	40.3
8	Siuna	52 719	8 215	75.5	9	Las Sabanas	2 015	301	39.4
9	Wiwil de Jinotega	46 373	7 619	74.4	10	Naguahome	6 729	1 148	38.2
10	Waslala	38 533	5 994	71.7	11	San Rafael del Sur	18 644	3 593	39.1
11	Bonanza	14 517	2 408	71.2	12	La Concordia	2 934	543	38.1
12	Mulukukú	23 287	3 795	70.9	13	La Paz Centro	12 848	2 348	37.7
13	Kukra - Hill	6 687	1 207	69.3	14	San Fernando	3 732	665	37.1
14	Paivas	23 800	3 728	69.0	15	Matagalpa	59 083	9 969	37.1
15	Rancho Grande	19 822	3 110	68.6	16	Telica	10 477	1 810	36.5
16	Waspán	35 530	4 856	67.1	17	Jalapa	23 791	4 033	36.2
17	Mirra	10 852	1 833	67.0	18	El Jicaral	4 647	819	36.2
18	El Cuá	31 222	4 971	65.8	19	Posoteña	7 517	1 274	35.9
19	El Castillo	14 521	2 338	65.7	20	Dipilto	2 347	395	35.5
20	Santa María de Pantasma	27 029	4 424	65.3	21	Bellín	6 867	1 288	35.5
21	San José de Cusmapa	5 037	800	64.6	22	Dinamo	9 518	1 539	35.0
22	Puerto Cabezas	46 159	6 921	63.9	23	San Francisco Libre	3 967	697	34.4
23	El Tuma - La Dalia	39 967	6 633	62.7	24	Buenos Aires	2 127	423	33.8
24	Wiwil de Nueva Segovia	11 392	1 908	62.6	25	La Concepción	12 226	2 110	33.6
25	Ciudad Antigua	3 390	564	62.1	26	Pueblo Nuevo	8 397	1 413	33.3
26	Laguna de Perlas	7 093	1 138	61.6	27	La Conquista	1 524	273	32.7
27	San Ramón	21 128	3 411	60.3	28	La Trinidad	7 910	1 403	32.3
28	El Rama	35 640	5 827	59.9	29	Mateare	11 075	2 034	32.2
29	San Juan de Nicaragua	930	162	59.6	30	Tisma	3 983	746	32.0
30	Matiguás	27 348	4 620	59.1	31	Larreynaga	11 122	1 940	31.9
31	Bluefields	28 943	5 291	58.4	32	Condega	11 210	1 878	31.7
32	San Nicolás	4 488	722	57.9	33	Tola	8 167	1 418	31.7
33	San Dionisio	10 546	1 719	57.8	34	Santo Tomás	6 310	1 092	31.5
34	Río Blanco	20 216	3 230	57.7	35	Ciudad Dario	15 818	2 644	31.2
35	El Almendro	8 622	1 370	57.1	36	San Juan de Oriente	1 665	307	30.8
36	Nueva Guinea	42 396	7 036	56.0	37	Nandame	12 791	2 217	30.6
37	San Juan Río Coco	13 223	2 240	55.0	38	San Pedro de Lóvago	2 811	460	30.3
38	San Miguelito	10 873	1 767	54.7	39	Somoto	12 538	2 075	30.1
39	Totoyápe	7 339	1 090	53.7	40	Quezaltenango	3 023	571	29.9
40	Santa Rosa del Peñón	6 098	999	53.5	41	Villa El Carmen	9 550	1 811	29.7
41	Telpaneca	11 776	1 895	52.9	42	La Paz de Carazo	1 713	285	29.6
42	Santo Domingo	7 319	1 226	52.8	43	Chinandega	41 593	7 608	29.4
43	Achuapa	8 624	1 433	52.7	44	Yalaguna	3 715	615	29.4
44	San Lucas	7 716	1 258	52.2	45	Sébaco	11 255	1 942	29.3
45	El Coral	4 249	721	52.1	46	Tiptapa	34 373	6 127	29.2
46	Quilal	15 956	2 584	51.9	47	Masatepe	10 979	1 906	29.0
47	San Pedro del Norte	2 891	478	51.7	48	Diná	2 133	376	28.2
48	Villanueva	15 396	2 494	51.4	49	Moyogalpa	3 111	577	28.1
49	San Sebastián de Yalí	15 665	2 635	51.3	50	San Isidro	6 175	1 026	28.0
50	Muelle de los Bueyes	13 081	2 205	51.2	51	Nandasmo	3 453	606	27.9
51	Puerto Morazán	7 502	1 457	51.1	52	San Marcos	9 417	1 694	27.5
52	La Libertad	6 485	1 132	50.2	53	Chichigalpa	14 582	2 584	26.5
53	San Carlos	21 821	3 692	49.9	54	Jugalpa	16 668	2 965	26.3
54	Comalapa	6 221	1 066	49.2	55	Dinamba	18 522	3 205	26.1
55	Morito	3 748	637	48.9	56	Granada	33 914	5 621	25.9
56	San Juan de Limay	8 047	1 382	48.8	57	Potosí	3 634	712	25.8
57	San Francisco del Norte	3 877	642	48.7	58	El Crucero	4 144	754	25.7
58	Camoapa	19 290	3 048	48.4	59	Palacaguina	4 187	672	24.7
59	Muy Muy	8 457	1 348	48.2	60	Santa Teresa	5 328	898	24.5
60	San José de los Remates	4 508	779	48.1	61	Masaya	41 797	6 954	24.4
61	San Rafael del Norte	9 616	1 659	47.7	62	San Jorge	2 289	451	24.3
62	Villa Sandino	7 150	1 279	47.4	63	Nagarote	9 876	1 861	24.2
63	Terrabona	7 076	1 191	47.4	64	Estelí	32 646	5 847	24.0
64	Santo Tomás del Norte	4 011	640	47.4	65	Catrina	2 181	379	23.7
65	Santa Lucía	4 551	826	47.3	66	Ciudad Sandino	20 705	3 500	22.2
66	Mocuelzo	3 280	551	46.5	67	Ocotlán	9 134	1 654	21.4
67	Teustepe	14 268	2 462	46.3	68	San Juan del Sur	3 839	650	20.6
68	San Francisco de Cuapa	3 072	532	46.1	69	Ticuantepe	6 722	1 178	20.2
69	Jinotega	51 741	9 084	45.7	70	Conito	3 947	771	19.9
70	Somotillo	15 621	2 564	45.5	71	León	43 835	7 479	19.5
71	Boaco	26 305	4 504	45.0	72	Dolores	1 902	265	19.1
72	Esguapulas	8 471	1 481	44.8	73	Jinotepe	9 913	1 707	19.0
73	El Viejo	40 002	7 159	44.6	74	El Rosario	1 232	221	18.9
74	Atagracia	10 173	1 657	44.2	75	Nindirí	8 710	1 544	18.6
75	Santa María	2 252	368	44.1	76	Managua	189 818	31 970	15.7
76	Mozonte	3 649	575	43.1	77	Rivas	7 094	1 239	13.5

MAPA 3. INCIDENCIA DE LA POBREZA EXTREMA POR HOGAR SEGÚN BARRIO Y COMARCA

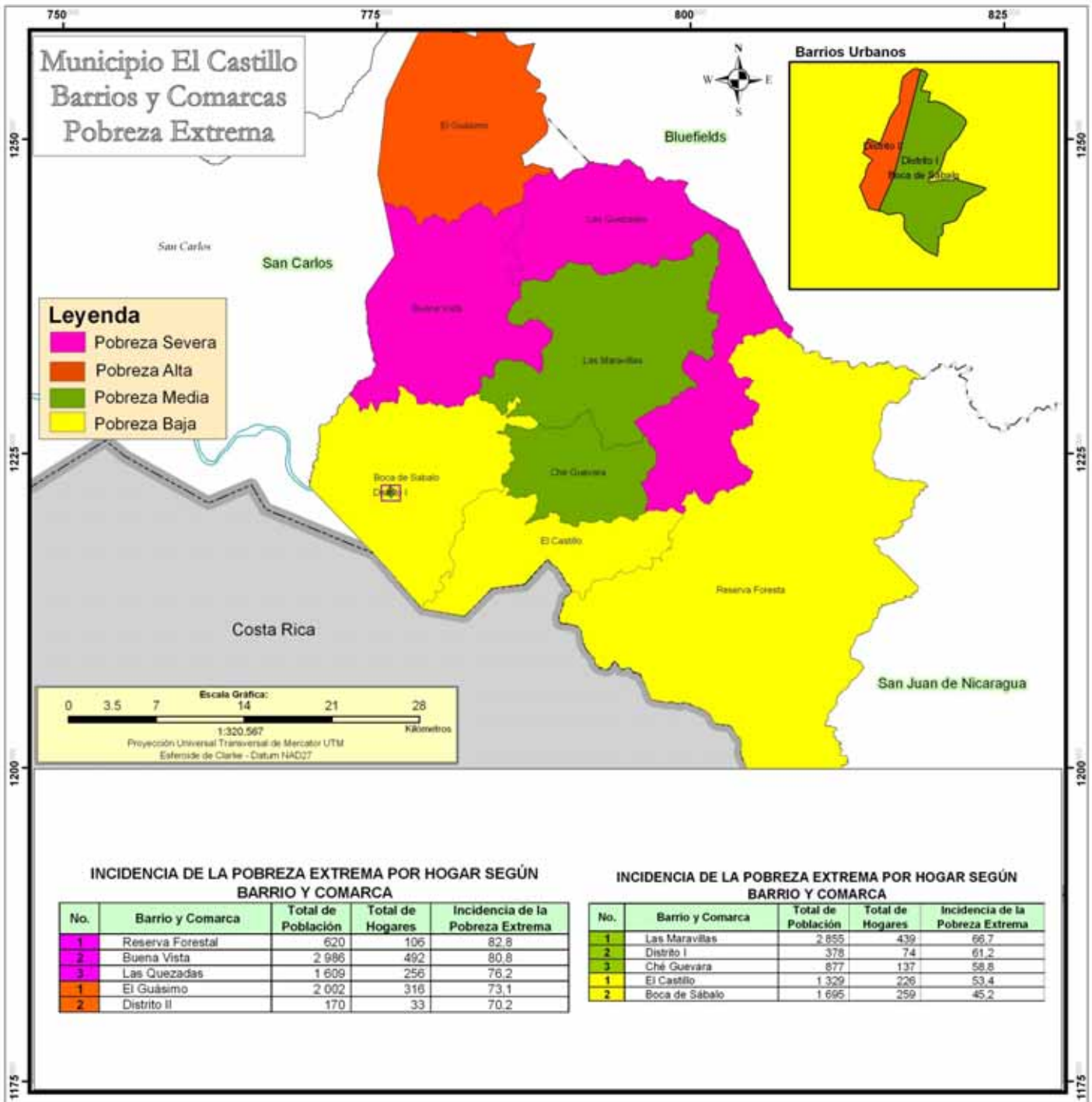



Capítulo III

III Censo Nacional Agropecuario 2001
(III CENAGRO)



CAPÍTULO III. III CENSO NACIONAL AGROPECUARIO 2001 (III CENAGRO)

Definiciones Básicas

Explotaciones Agropecuarias (EA's)

La unidad estadística de investigación en el III Censo Nacional Agropecuario es la Explotación Agropecuaria (EA), definida como: "Todo terreno que se utiliza total o parcialmente para la producción agropecuaria: agricultura, ganadería o una combinación de ambas, que se explota como unidad técnica y económica dentro de un municipio; sin consideración del tamaño, régimen de tenencia ni condición jurídica."

Productor o productora

La explotación agropecuaria es conducida por un productor o productora que se define como: la persona natural o jurídica que tiene responsabilidad técnica y económica de la explotación agropecuaria y que puede ser apoyado por un administrador o mandador. El productor o productora puede adoptar diferentes condiciones jurídicas:

Productor o productora individual (Persona Natural), "es la persona que trabaja y toma las decisiones en la explotación agropecuaria por sí misma."

Cooperativa, es una entidad productiva formada por diez o más personas constituidas legalmente y registrada de acuerdo a las leyes vigentes."

Colectivo familiar, definido como "dos o más individuos del mismo o diferentes hogares que explotan conjuntamente la explotación agropecuaria, donde la toma de decisiones la realizan en conjunto y los beneficios se reparten entre ellos."

Empresa, puede también adoptar la forma de empresa que es "una entidad jurídica o conjunto de entidades que poseen o controlan todas las actividades de producción de uno o varios establecimientos y explotaciones agropecuarias."

Comunidad indígena, comprende "las tierras bajo la jurisdicción o administración de comunidades indígenas, tribus o clanes y están dirigidas por un consejo de ancianos."

Administración pública, "son aquellas administradas por funcionarios de la administración central o local de país, declaradas de utilidad pública."

Cultivos anuales o temporales

Son aquellos que son sembrados nuevamente luego que fueron cosechados y su ciclo vegetativo por lo general es menor de un año. Por ejemplo el maíz, frijol, arroz, sorgo, maní, ajonjolí, soya, algodón y las hortalizas como la cebolla, chile, repollo, tomate, entre otros.

Cultivos permanentes y semi-permanentes

Son aquellos que no deben ser sembrados luego de cada cosecha, con ciclo vegetativo de uno a más años y en plantaciones compactas. Por ejemplo el cacao, caña de azúcar, coco, pitahaya y plátano, entre otros.

Existencia de ganado

Total de cabezas y número de animales existentes en las explotaciones agropecuarias como vacas, toros, bueyes (bovino), cerdos (porcino), caballos, yeguas, mulas, burros, asnos (equino), cabras y ovejas (caprino).

Total de aves de corral

Total de aves (pollos(as), gallinas, gallos, chompipes y otras aves de corral) existente en las Explotaciones Agropecuarias.

CUADRO 5. PRINCIPALES INDICADORES AGROPECUARIOS AL MENOR NIVEL DE DESAGREGACIÓN GEOGRÁFICA

Municipio, Comarca y Localidad	Principales Indicadores Agropecuarios								
	Explotaciones Agropecuarias (EA's)	Cooperativa, Colectivo Familiar, Empresa, Comunidad Indígena, Otras	Productores Agropecuarios Individuales		Productores Agropecuarios Individuales Analfabetos	Pertenece a alguna Organización de Productores Agropecuarios	EA's que Recibieron Asistencia Técnica Agropecuaria de:		
			Hombre	Mujer			MAG-FOR, INTA, IDR	ONG	Otras
EL CASTILLO	1 945	29	1 631	285	979	123	13	75	8
Comarca	1 945	29	1 631	285	979	123	13	75	8
San Ramón	97	-	86	11	61	6	-	4	-
San Ramón	79	-	70	9	44	6	-	4	-
La Trinidad	18	-	16	2	17	-	-	-	-
San Antonio	116	-	104	12	73	6	-	-	-
San Antonio del Guásimo	55	-	52	3	32	6	-	-	-
San Antonio	61	-	52	9	41	-	-	-	-
Maritza Quezada	229	1	194	34	136	39	-	19	1
Santa Fe del Caracol	15	-	13	2	11	1	-	-	-
Maritza Quezada	155	-	131	24	91	28	-	11	-
La Ceiba	17	-	16	1	10	3	-	3	-
Nueva Libertad	42	1	34	7	24	7	-	5	1
El Diamante	100	-	92	8	43	-	-	3	-
La Pimienta	19	-	18	1	12	-	-	-	-
El Diamante	71	-	64	7	26	-	-	3	-
Cristo Rey	10	-	10	-	5	-	-	-	-
Mónico	209	1	170	38	120	4	6	4	1
Mónico	134	1	103	30	79	2	1	2	-
Padilla	44	-	39	5	23	1	5	1	1
Las Maravillas	31	-	28	3	18	1	-	1	-
Gordiano	143	1	115	27	82	3	1	1	-
El Guásimo	65	1	52	12	35	2	1	1	-
Gordiano Uno	49	-	37	12	27	-	-	-	-
Gordiano Dos	29	-	26	3	20	1	-	-	-
Marcelo	282	7	239	36	154	17	4	7	1
El René	31	-	29	2	20	2	-	4	-
Buena Vista	64	5	49	10	41	5	-	2	-
El Brenes	24	1	23	-	8	-	-	1	-
Santa Julia	18	-	16	2	15	-	-	-	-
Marcelo	67	1	58	8	26	4	1	-	1
Km. Veinte	78	-	64	14	44	6	3	-	-
Bijagua	146	-	126	20	76	3	1	5	-
Pilas Verdes	34	-	31	3	11	3	1	5	-
Samaria	69	-	56	13	38	-	-	-	-
Bijagua	43	-	39	4	27	-	-	-	-
Bartola	49	-	43	6	35	5	-	6	1
Nueva Jerusalen	19	-	17	2	17	1	-	-	-
La Lagarta	16	-	16	-	10	4	-	3	1
Bartola	14	-	10	4	8	-	-	3	-
Las Colinas	109	9	85	15	34	13	-	11	3
Las Colinas	46	3	37	6	9	8	-	4	1
La Terraza	5	4	1	-	-	-	-	2	1
Ché Guevara	13	2	10	1	3	-	-	3	1
Boca de Escalera	45	-	37	8	22	5	-	2	-

CUADRO 5. PRINCIPALES INDICADORES AGROPECUARIOS AL MENOR NIVEL DE DESAGREGACIÓN GEOGRÁFICA

Municipio, Comarca y Localidad	Principales Indicadores Agropecuarios								
	Explotaciones Agropecuarias (EA's)	Cooperativa, Colectivo Familiar, Empresa, Comunidad Indígena, Otras	Productores Agropecuarios Individuales		Productores Agropecuarios Individuales Analfabetos	Pertenece a alguna Organización de Productores Agropecuarios	EA's que Recibieron Asistencia Técnica Agropecuaria de:		
			Hombre	Mujer			MAG-FOR, INTA, IDR	ONG	Otras
Mauricio Gutiérrez	141	1	113	27	63	12	-	2	1
Laguna Blanca	31	1	28	2	17	-	-	-	-
Marlon Zelaya	31	-	23	8	5	8	-	1	1
Mauricio Gutiérrez	43	-	32	11	21	3	-	1	-
El Puentón	36	-	30	6	20	1	-	-	-
La Juana	71	1	65	5	22	4	1	12	-
Romerito	16	-	16	-	3	1	-	1	-
La Juana	55	1	49	5	19	3	1	11	-
Laureano Mairena	134	4	98	32	37	7	-	1	-
Laureano Mairena	56	2	39	15	11	5	-	-	-
San Antonio	33	2	27	4	9	-	-	1	-
Boca de Sábalo	45	-	32	13	17	2	-	-	-
La Pintada	119	4	101	14	43	4	-	-	-
La Palma	14	1	10	3	5	1	-	-	-
La Pintada	65	3	58	4	22	1	-	-	-
El Gavilán	26	-	22	4	13	1	-	-	-
Pocosol	14	-	11	3	3	1	-	-	-

CUADRO 5. PRINCIPALES INDICADORES AGROPECUARIOS AL MENOR NIVEL DE DESAGREGACIÓN GEOGRÁFICA

Municipio, Comarca y Localidad	Principales Indicadores Agropecuarios									
	EA's que Recibieron Capacitación Agropecuaria de:			EA's que Obtuvieron Crédito Agropecuario	Tamaño de las Explotaciones Agropecuarias					
	MAG-FOR, INTA, IDR	ONG	Otras		Menos de 10 Mzs	De 10 a 50 Mzs	De 50.01 a 100 Mzs	De 100.01 a 200 Mzs	De 200.01 a 500 Mzs	Más de 500 Mzs
EL CASTILLO	14	79	8	85	143	1 280	375	105	33	9
Comarca	14	79	8	85	143	1 280	375	105	33	9
San Ramón	-	3	1	7	4	65	17	10	1	-
San Ramón	-	3	1	7	4	55	13	6	1	-
La Trinidad	-	-	-	-	-	10	4	4	-	-
San Antonio	-	-	-	5	1	72	28	13	2	-
San Antonio del Guásimo	-	-	-	5	1	33	14	6	1	-
San Antonio	-	-	-	-	-	39	14	7	1	-
Maritza Quezada	2	33	2	34	7	163	51	8	-	-
Santa Fe del Caracol	-	1	-	1	-	11	3	1	-	-
Maritza Quezada	1	27	1	26	4	113	35	3	-	-
La Ceiba	1	2	1	2	1	14	2	-	-	-
Nueva Libertad	-	3	-	5	2	25	11	4	-	-
El Diamante	-	-	-	-	3	62	27	7	1	-
La Pimienta	-	-	-	-	-	11	6	1	1	-
El Diamante	-	-	-	-	3	43	19	6	-	-
Cristo Rey	-	-	-	-	-	8	2	-	-	-
Mónico	1	4	-	1	14	161	20	13	1	-
Mónico	-	1	-	1	11	105	11	6	1	-
Padilla	1	2	-	-	2	35	4	3	-	-
Las Maravillas	-	1	-	-	1	21	5	4	-	-
Gordiano	1	1	-	1	6	103	29	3	2	-
El Guásimo	1	1	-	1	4	46	12	3	-	-
Gordiano Uno	-	-	-	-	1	35	12	-	1	-
Gordiano Dos	-	-	-	-	1	22	5	-	1	-
Marcelo	3	10	1	9	23	183	62	10	4	-
El René	-	5	-	4	-	23	7	1	-	-
Buena Vista	-	2	-	1	5	39	16	2	2	-
El Brenes	-	1	-	-	2	16	4	2	-	-
Santa Julia	-	-	-	-	-	13	4	1	-	-
Marcelo	-	2	1	2	4	40	20	1	2	-
Km. Veinte	3	-	-	2	12	52	11	3	-	-
Bijagua	4	7	1	9	2	121	21	2	-	-
Pilas Verdes	2	6	-	8	2	26	6	-	-	-
Samaria	1	-	-	-	-	63	6	-	-	-
Bijagua	1	1	1	1	-	32	9	2	-	-
Bartola	-	1	1	-	1	27	14	7	-	-
Nueva Jerusalen	-	-	-	-	-	6	8	5	-	-
La Lagarta	-	1	1	-	-	11	3	2	-	-
Bartola	-	-	-	-	1	10	3	-	-	-
Las Colinas	2	14	1	5	14	72	10	4	5	4
Las Colinas	-	4	1	-	9	24	7	3	2	1
La Terraza	-	-	-	-	-	1	-	-	3	1
Ché Guevara	-	2	-	1	1	9	-	1	-	2
Boca de Escalera	2	8	-	4	4	38	3	-	-	-

CUADRO 5. PRINCIPALES INDICADORES AGROPECUARIOS AL MENOR NIVEL DE DESAGREGACIÓN GEOGRÁFICA

Municipio, Comarca y Localidad	Principales Indicadores Agropecuarios									
	EA's que Recibieron Capacitación Agropecuaria de:			EA's que Obtuvieron Crédito Agropecuario	Tamaño de las Explotaciones Agropecuarias					
	MAG-FOR, INTA, IDR	ONG	Otras		Menos de 10 Mzs	De 10 a 50 Mzs	De 50.01 a 100 Mzs	De 100.01 a 200 Mzs	De 200.01 a 500 Mzs	Más de 500 Mzs
Mauricio Gutiérrez	1	1	1	5	12	75	43	8	3	-
Laguna Blanca	-	-	-	-	-	13	11	5	2	-
Marion Zelaya	1	1	1	2	6	14	6	1	-	-
Mauricio Gutiérrez	-	-	-	1	1	26	13	2	1	-
El Puentón	-	-	-	2	3	22	11	-	-	-
La Juana	-	5	-	3	7	39	16	6	2	1
Romerito	-	1	-	1	2	10	-	4	-	-
La Juana	-	4	-	2	5	29	16	2	2	1
Laureano Mairena	-	-	-	5	38	63	18	7	5	3
Laureano Mairena	-	-	-	3	23	27	4	1	-	1
San Antonio	-	-	-	1	2	17	7	4	3	-
Boca de Sábalo	-	-	-	1	13	19	7	2	2	2
La Pintada	-	-	-	1	11	74	19	7	7	1
La Palma	-	-	-	-	2	7	3	-	1	1
La Pintada	-	-	-	-	5	45	10	3	2	-
El Gavilán	-	-	-	1	3	16	3	3	1	-
Pocosol	-	-	-	-	1	6	3	1	3	-

CUADRO 5. PRINCIPALES INDICADORES AGROPECUARIOS AL MENOR NIVEL DE DESAGREGACIÓN GEOGRÁFICA

Municipio, Comarca y Localidad	Principales Indicadores Agropecuarios								Total de Aves de Corral
	EA's que Sembraron Cultivos Anuales o Temporales			EA's con Cultivos Permanentes y Semi-permanentes	Existencia de Ganado				
	Granos Básicos	Oleaginosas	Otros Cultivos Temporales		Bovino	Porcino	Equino	Ovino y Caprino	
EL CASTILLO	1 632	-	799	1 120	12 100	3 447	3 929	119	34 301
Comarca	1 632	-	799	1 120	12 100	3 447	3 929	119	34 301
San Ramón	91	-	40	57	820	297	318	4	1 550
San Ramón	75	-	33	51	647	222	251	4	1 186
La Trinidad	16	-	7	6	173	75	67	-	364
San Antonio	112	-	41	66	1 094	365	414	2	3 504
San Antonio del Guásimo	53	-	22	39	540	202	198	-	1 380
San Antonio	59	-	19	27	554	163	216	2	2 124
Maritza Quezada	191	-	97	152	855	358	439	1	3 927
Santa Fe del Caracol	13	-	9	11	61	17	39	-	254
Maritza Quezada	130	-	57	99	605	206	291	1	2 427
La Celba	14	-	13	13	54	30	31	-	292
Nueva Libertad	34	-	18	29	135	105	78	-	954
El Diamante	92	-	33	43	402	121	203	-	1 508
La Pimienta	16	-	1	2	66	38	20	-	113
El Diamante	66	-	27	35	312	60	173	-	1 203
Cristo Rey	10	-	5	6	24	23	10	-	192
Mónico	201	-	122	156	986	342	348	1	4 378
Mónico	131	-	78	97	577	190	223	-	2 929
Padilla	41	-	24	35	225	64	59	1	645
Las Maravillas	29	-	20	24	184	88	66	-	804
Gordiano	131	-	24	25	925	356	376	7	2 445
El Guásimo	55	-	6	10	462	152	173	1	1 132
Gordiano Uno	47	-	8	9	363	175	146	6	884
Gordiano Dos	29	-	10	6	100	29	57	-	429
Marcelo	250	-	111	173	1 455	364	599	20	5 197
El René	29	-	16	20	117	45	77	-	828
Buena Vista	57	-	25	31	523	113	154	-	815
El Brenes	22	-	8	16	88	15	41	-	334
Santa Julia	18	-	6	10	76	16	47	-	290
Marcelo	54	-	32	42	418	79	179	3	1 359
Km. Veinte	70	-	24	54	233	96	101	17	1 571
Bijagua	133	-	81	114	365	317	198	-	2 387
Pilas Verdes	30	-	26	31	141	45	62	-	567
Samaría	66	-	37	56	61	136	63	-	911
Bijagua	37	-	18	27	163	136	73	-	909
Bartola	34	-	22	25	155	94	26	-	794
Nueva Jerusalen	17	-	9	13	33	44	9	-	305
La Lagarta	9	-	6	8	34	38	4	-	263
Bartola	8	-	7	4	88	12	13	-	226
Las Colinas	81	-	42	81	486	294	228	3	1 962
Las Colinas	32	-	12	29	257	141	65	3	598
La Terraza	4	-	1	5	25	1	40	-	-
Ché Guevara	12	-	5	12	89	111	69	-	618
Boca de Escalera	33	-	24	35	115	41	54	-	746

CUADRO 5. PRINCIPALES INDICADORES AGROPECUARIOS AL MENOR NIVEL DE DESAGREGACIÓN GEOGRÁFICA

Municipio, Comarca y Localidad	Principales Indicadores Agropecuarios								Total de Aves de Corral
	EA's que Sembraron Cultivos Anuales o Temporales			EA's con Cultivos Permanentes y Semi-permanentes	Existencia de Ganado				
	Granos Básicos	Oleaginosas	Otros Cultivos Temporales		Bovino	Porcino	Equino	Ovino y Caprino	
Mauricio Gutiérrez	110	-	41	60	972	198	268	2	2 144
Laguna Blanca	30	-	15	18	251	68	100	2	630
Marion Zelaya	18	-	4	17	333	38	41	-	209
Mauricio Gutiérrez	32	-	11	12	298	86	86	-	826
El Puertón	30	-	11	13	90	6	41	-	479
La Juana	52	-	45	44	860	78	96	7	945
Romerito	15	-	11	11	198	23	16	-	290
La Juana	37	-	34	33	662	55	80	7	655
Laureano Mairena	74	-	26	68	1 576	148	192	36	2 519
Laureano Mairena	20	-	9	28	280	41	68	20	857
San Antonio	26	-	9	18	513	63	84	12	948
Boca de Sábalo	28	-	8	22	783	44	40	4	714
La Pintada	80	-	74	56	1 149	115	224	36	1 041
La Palma	4	-	3	7	129	5	30	25	233
La Pintada	47	-	45	29	649	70	116	4	391
El Gavilán	16	-	23	12	163	35	49	2	140
Pocosol	13	-	3	8	208	5	29	5	277



Capítulo IV
Directorio Económico Urbano 2002
(Actualización 2005)



CAPÍTULO IV. DIRECTORIO ECONÓMICO URBANO 2002 (Actualización 2005)

Definiciones Básicas

Los datos del Directorio Económico Urbano se obtuvieron a través del Censo Económico realizado por el Banco Central en toda el área urbana del país en el año 2001-2002, el que fue actualizado al 2005 a través de registros administrativos proporcionados por las alcaldías municipales.

Hogares con actividad económica

Unidad dedicada a la producción de bienes o servicios, que se caracteriza por funcionar con un bajo nivel de organización, con poca o ninguna división entre el trabajo y el capital en cuanto a factores de producción y a pequeña escala. Las relaciones laborales, cuando existen, se basan generalmente en el empleo ocasional, en el parentesco o en las relaciones personales y sociales, y no en acuerdos contractuales que supongan garantías formales.

Los activos fijos y los activos de otra clase utilizados no pertenecen a las unidades de producción sino a sus propietarios. Las unidades como tales no pueden realizar transacciones, ni intervenir en contratos con otras unidades, ni contraer pasivos, en nombre propio. Estas unidades de producción no tienen registros contables, razón social ni persona jurídica.

Establecimiento

Una empresa o parte de una empresa que, de manera independiente, se dedica exclusiva o predominantemente a un tipo de actividad económica dentro de una zona geográfica, y respecto de la cual existen o pueden recopilarse datos con cierta precisión.

CUADRO 6.1. CANTIDAD DE HOGARES URBANOS CON ACTIVIDAD ECONÓMICA Y NÚMERO DE TRABAJADORES

Municipio y Rama de Actividad	Total	
	Hogares con Actividad Económica	Trabajadores
EL CASTILLO	31	43
Alimentos	4	4
Bebidas	-	-
Vestuario	1	1
Cuero y Productos de Cuero	-	-
Calzado	-	-
Madera y Productos de Madera	2	2
Muebles	1	3
Minerales No Metálicos	1	2
Productos Metálicos	1	1
Maquinaria y Equipos Eléctrico y No Eléctrico	-	-
Material de Transporte	2	2
Diversos (Industria)	1	1
Comercio al Por Mayor	-	-
Comercio al Por Menor	9	9
Comercio Automotriz	2	2
Hoteles	1	6
Restaurantes	1	6
Servicios Empresariales	3	3
Servicios Comunitarios	4	4
Enseñanza	1	1
Salud	-	-
Reparación y Mantenimiento de Vehículo	1	1
Transporte, Almacenamiento y Comunicaciones	-	-
Intermediación Financiera	-	-

Fuente: BCN. Directorio Económico año 2002, actualizado al año 2005

CUADRO 6.2. CANTIDAD DE ESTABLECIMIENTOS URBANOS Y NÚMERO DE TRABAJADORES

Municipio y Rama de Actividad	Total	
	Establecimientos	Trabajadores
EL CASTILLO	1	8
Alimentos	-	-
Diversos (Industria)	-	-
Comercio al Por Mayor	-	-
Comercio al Por Menor	-	-
Comercio Automotriz	-	-
Hoteles	1	8
Restaurantes	-	-
Servicios Empresariales	-	-
Servicios Comunitarios	-	-
Enseñanza	-	-
Salud	-	-
Transporte, Almacenamiento y Comunicaciones	-	-

Fuente: BCN, Directorio Económico año 2002, actualizado al año 2005



Capítulo V

Proyección de Población Municipal, 2005-2020. Revisión 2007

CAPÍTULO V. PROYECCIÓN DE POBLACIÓN MUNICIPAL, 2005 – 2020. REVISIÓN 2007

Definiciones Básicas

Se presentan las proyecciones de población municipal por sexo, elaboradas con base a los techos departamentales resultantes de la revisión realizada en el año 2007, de las proyecciones de población a nivel nacional, utilizando los resultados del VIII Censo Nacional de Población 2005 y de la Encuesta Nicaragüense de Demografía y Salud 2006/07.

Con el Objetivo de valorar la tendencia y coherencia de los datos municipales, a lo largo del período 1971 – 2005, se analizaron las tasas de crecimiento y proporciones de población arrojadas por los censos de población, estimándose el grado de omisión para cada municipio. Posteriormente, se obtuvieron las tasas de crecimiento por municipio, las cuales fueron ajustadas a las tasas estimadas para los departamentos. Finalmente, para la proyección hasta el año 2020, se tomó la población base del año 2005 ajustándose a los techos departamentales proyectados al 30 de junio de cada año.

Para desagregar la población total municipal por sexo, se analizó el comportamiento del índice de masculinidad entre 1995 y 2005, tomándose en la mayoría de los municipios, el índice de masculinidad del censo de 2005, proyectando dicho indicador con una disminución del 10 por ciento entre 2005 y 2020. La población resultante se ajustó a los techos departamentales y por diferencia se obtuvo la población femenina.

CUADRO 7. PROYECCIONES DE POBLACIÓN AL 30 DE JUNIO POR SEXO, SEGÚN AÑO CALENDARIO Y TASA DE CRECIMIENTO. PERIODO 2005 - 2020.

Municipio, Año y Tasa de Crecimiento	Ambos Sexos	Hombres	Mujeres
EL CASTILLO			
2005	20 913	10 902	10 011
2006	21 821	11 350	10 471
2007	22 760	11 810	10 950
2008	23 730	12 285	11 445
2009	24 431	12 618	11 813
2010	25 454	13 115	12 339
2011	26 537	13 643	12 894
2012	27 656	14 186	13 470
2013	28 806	14 745	14 061
2014	29 989	15 319	14 670
2015	31 204	15 907	15 297
2016	32 454	16 521	15 933
2017	33 734	17 152	16 582
2018	35 048	17 802	17 246
2019	36 383	18 458	17 925
2020	37 791	19 132	18 659
Tasa de Crecimiento			
2005 - 2010	3.9	3.7	4.2
2010 - 2015	3.2	3.1	3.4
2015 - 2020	3.8	3.7	4.0



Nicaragua

Objetivos de Desarrollo del Milenio Sistema de las Naciones Unidas



Objetivo No. 1

Que todos tengamos un trabajo digno y alimento en nuestra mesa.



Objetivo No. 2

Que niños y niñas tengan una educación primaria completa.



Objetivo No. 3

Que mujeres y hombres tengamos las mismas oportunidades.



Objetivo No. 4

Que nuestros niños y niñas no mueran por enfermedades prevenibles.



Objetivo No. 5

Que todas las mujeres tengan una maternidad saludable.



Objetivo No. 6

Que no avance el VIH/SIDA, la malaria y otras enfermedades.



Objetivo No. 7

Que nuestro medio ambiente perdure y tengamos acceso al agua.



Objetivo No. 8

Que Nicaragua y el mundo entero formen una alianza para el desarrollo.

Más información sobre los Objetivos de Desarrollo del Milenio en Nicaragua:

www.onu.org.ni • www.undp.org.ni

